第三幕賭棍現世……之最新穎絕妙者

第四六八五七幕　交易所大黑幕　大名角盛廉哈德大傑作伍大本

時間　夜場下午八點開演

價目　正廳每位大洋四角　普通每位大洋二角　三等及童僕二十枚　正面包廂同坐每箱二元　四元一元二角　側面包箱每位五角

晨報

THE MORNING POST

本報開設北京宣武門外丞相胡同中間路西門牌四號

中華民國郵務管理總局特准立券掛號認為新聞紙類

第一千十七號

電話南局一千八百八十六號

本報今日出一大張一副張

本報價目

本京每月派送大洋九角自取八角零售每份銅元五枚　本國內埠每月大洋一元郵費在內日本同價　外洋每月大洋一元六角郵費在內　以上均從日遞付半年全年照算　函訂報概不作復　不收郵票

本報新訂廣告價目

(一)凡登廣告(除分類廣告外)無論大字小字、中文西文、以及一切特別式樣、俱按英方寸計算、每方寸每日收大洋二角、但登第一版者每方寸二角五分、登二三六版新聞內、夾縫內、及論前者、價格另議。

(二)凡登廣告以三英方寸起碼、三方寸以上、不及一方寸者以一方寸算、

(三)論月論季論年者面議、並可訂定特約。

(四)除訂有特約者外、廣告登一律先收後登、不滿預定之日而自願撤銷者、報費不退。

明明印刷局

宣外丞相胡同四號　電話南局三二六六

本局承印書籍，報紙，雜誌，講義，表冊，傳單，收據，廣告，信紙，名片，等件。無不價廉工精，準期交貨。茲因開辦四年，極得各界信任。添因擴充營業，特添購新機，新式鉛字，並各種花邊，新式圖點，無不齊備。欲知本局印刷之如何優良，請看本局所承印之晨報

欲安電燈者請閱

啟者敝公司石景山分廠新機現已發電因需用孔亟籌設尚未能十分完備加以本廠舊機七架使用年久亟待及時輪替修理新機祇有二千五百啟羅瓦特甫經發電要求添燈者紛至沓來繼長增高仍恐求過於供是以又購德商西門子廠五千啟羅瓦特之電機業經簽訂合同明年七月完全交到年終便可裝竣開用此公司因此種種原因勢不敢多加用戶切望舊用戶亦慎勿隨意添燈總期彼此相維力求穩妥仰祈各界鑒諒是荷　京師華商電燈有限公司謹白

電鐙用戶注意

逕啟者敝公司營業多年諸承各用戶光顧至為感荷茲屆新廠發電之始聊為紀念起見謹自民國十年十二月起至民國十一年五月止在此六個月期內各舊用戶用電之費統按九折核收藉以酬答從來主顧雅誼區區微忱尚希鑒察　京師華商電鐙有限公司謹啟

河南新鄉宏豫鐵礦公司招集股東會通告

本公司化鐵爐熱風爐清灰爐蒸汽鍋爐以及鼓風機抽水機水塔水池爐房煙囪各工程業經一次第建設將告竣亟宜招集股東會議共策進行現定於十二月十號即夏歷十一月十二日在新鄉本公司開全體股東會籌商開爐事宜選舉董事監察人並由董事會選舉總協理凡在股東諸君屆時務祈惠臨隨帶收據以便照給入場券並換發股票如委託代表到會務請出具委託書並先期函知以便接待除專函通知外特此通告

宏豫公司撤裁駐京辦事處通告

本公司新鄉冶鐵廠成立駐京辦公處現經裁撤所有京中未了事宜託由鄧君紹西王君堯夫代辦如有惠函請逕寄新鄉敝公司或就近交東鐵匠胡同中原公司駐京辦事處鄧君紹西收轉亦可特此通告

初學英文者之好機會

余教授英文廿五年矣就余學者以數千計前清時歷充江南格致書院及成都洋務局英文官學堂英教習由英回國後歷任成都高等學堂成都工業專門學校四川協立商業專門學校成都國立師範學校康公廟英語學堂及上海北四川路青年協會商務班並北京立農業專門學校英文專任教員一刻因晚間課子擬添招初學者二十名藉以普及教育每月學費二元每晚祇授課一小時星期及星期六無課有志者請至西城兵馬司山門六號報名可也報名時不繳報名費惟須先繳第一月學費二元以後按月先繳如有程度稍高者人數若滿十六人可以另組一班　胡琴生謹啟

地基出讓

現有地基二段座落楊梅竹斜街中間路北　其一南北計長七丈五尺東西寬三丈二尺　其二南北計長十三丈東西寬三丈三尺西邊另有跨院約三丈見方內有洋井一眼共計式舊瓦房卅五間此地基臨街起有六丈五尺的寬門面頗合建築銀行交易所公司等及他大營業之用現在開設達仁堂藥舖隨時可看合意者請直接通函與津大經路樂達仁接洽無庸介紹人實為兩便

吉房出售

(甲)東總布胡同六十二號洋樓帶花園共三十四間(乙)小羊宜賓胡同九號中西合參新建房四十八間(丙)西城華嘉寺西口大喜胡同一號中西合參新建房帶花園共七十間三處皆有頂棚地板澡盆恭桶電燈自來水種種設備齊全欲買者每日下午在大喜胡同一號接洽甲乙兩所亦可出租欲租者可就近在什方院六十七號鄧宅電話東二一四五接洽

天津北洋貿易倉庫先行營業擇期開幕廣告

本倉庫由北洋貿易股份有限公司呈准農商部撥資設立茲擇定天津法界五號路八號路拐角廿三號及二十五號門牌房產內有極大倉庫四座統計樓房平屋共有二百餘間車站輪埠近在咫尺水陸交通兩俱便利定于十一月十六日先行營業專代貨主保管各種貨物兼代保火險代理買賣代辦報關運送諸業務規模宏大章程完滿棧租佣金等項無不格外從廉倘蒙惠顧請按照上開地址隨時與本倉庫營業科接洽可也再本倉庫列有詳細章程函取面索均當照奉

經理王竹林　副經理吳迪卿　謹佈

地址天津法界五號路八號路拐角門牌廿三號及二十五號　電話四千四百五十二號

學藝雜誌第三卷第五號要目

十年十月三十一日出版

靜物自像　最近自然觀之批判　性擇　字義研究法及字之訓詁法　新式國語文法提綱　勞農俄國IV　記數法源流考　地層剖面圖上之傾斜角及層厚之計算　住宅改良(再續)　森林之冬(譯)　中外度量衡比較表　通訊

定價　每冊二角　半年五冊九角五分　全年十冊一元八角　郵費每冊二分

總代售處　上海商務印書館發行所及各省分館

發行處　上海寶通路順泰里十八號丙辰學社

余歲奴　鄭貞文　高鉉　陳承澤　黎錦熙　胡霖　錢寶琮　張資平　盛承彥　鄭伯奇　鍾鏞靈

家用日記帳

最簡便　最適用

內容

一　全年收支預算表
二　收入日記帳　支出日記帳
三　臨時支出帳
四　收支月計表
五　按月比較盈虧表
六　全年收支比較表
七　貸借表
八　重要物品購入表
九　收發信件登記表
十　親友通信錄
十一　百壽圖
十二　忌辰表
十三　紀念圖

出版期……陽歷十二月一日

批發處　勸業場會友書社　商務印書館　東安市場文華閣

每冊大洋四角不扣不折

歇業聲明

外左一區所屬前門大街施家胡同東口外路西益盛號鐵舖現下不作並無欠內欠外賬目及轇轕不清等事特此登報聲明　本舖主人啟

北京信托股份有限公司籌備處通告

本公司業於本月五號開創立會選舉董事監察人呈報農商部備案一俟籌備完竣即行呈請開業特此通告

董事　錢幹臣　楊味雲　趙劍秋　穆藕初　張佾杉　張少軒　穆恕齋　沈苞舫　徐鐵僧　黃魯予　于志昴　劉右常　陸建三　吳蘊忱　王與珊

監察人　姚可亭　魏伯楨　張則民　劉嗣伯　朱聘三

常務董事　劉右常　黃魯予　董事長　于志昴　總經理　陳建三

籌備處暫設北京中孚儲蓄銀行內　電報掛號二零九四號

北京銀行月刊第十一號出版廣告

本號要目如左

▲評煙酒借款　▲烟酒收入之研究　▲金本位制度之將來　▲戰後德國之貨幣政策　▲我國絲繭業概觀　▲一九二〇年英國銀行業概觀(三)　▲菲律濱簿記案節略　▲全國商會聯合會及商教聯席會會議詳記

△定價每冊一角　預定半年五角全年一元

總發行所　北京前門內西皮市銀行公會樓上銀行月刊社　電話南局三五八六號

代售處　北京　琉璃廠商務印書館　中華書局　第一樓聚文齋　賓宴華樓中亞書局　文智書局　南聚文齋紙店　勸業場鑫義書局　四友書社　青雲閣富文齋　西單大街忠興厚南紙店　宣內大街博益書社　(天津)商務印書館　中華書局

代理處　上海香港路四號上海銀行週報社

金城銀行　鹽業銀行　中南銀行　聯合營業廣告

敬啟者鹽業銀行成立於民國四年已收資本三百五十萬元備用資本一百五十萬元公債金一百六十萬元金城銀行成立於民國六年已收資本四百五十萬元備用資本五十萬元公債金三十三萬元中南銀行成立於民國十年已收資本五百萬元備用資本一千五百萬元現三行為厚集資力聯合進行輔助實業調劑金融起見特設三行聯合營業事務所聯合辦理各項重要營業如有賜商之件請向各辦事員接洽特此廣告

聯合營業事務所　天津英租界金城銀行　北京西河沿鹽業銀行　上海漢口路中南銀行

辦事員主任　金城銀行總經理周作民　鹽業銀行總經理吳鼎昌　中南銀行總經理胡筆江

武進　湯定之潤例

□中堂 三尺十元 △四尺十六元 △五尺念四元 △六尺卅二元
□單條 四尺對裁八元 △五尺對裁十二元 △六尺對裁十六元
□橫幅 四尺對裁十元 △五尺對裁十四元 △六尺對裁廿元
□團扇摺扇 每柄四元　□冊葉 每方尺四元 一尺以外酌加
□圖繪 每方尺十元　△先潤後繪隨封加一

寓宣內前老來街九號電話西局四一二八

美國西洋參經中西大醫家考驗的確實為補養之珍品治病之神藥其力雄厚其味甘微苦而芳香服之最易見功最為有力其性無大寒大熱之弊有生津臨增長食量之速主補五臟安精神定魂魄止驚悸除邪氣明目開心益智顏面光潤凡勞過度陰陽虧損疲倦無力等症久服必能健康輕身延年決非尋常補藥所可及也凡工商學仕用心過重或智慧不足請購服方知非謬如蒙賜顧請　護國寺　勸業場　寶華樓接洽　電話　西局一百六九　南局七一十八　寶記西洋參莊啓　躉價廉發售謹啓

◎圖書館　◎學校　◎文學家　◎收藏家

欲預約學津討原請勿失此最後十日

全書二百冊　連史紙一百元　毛邊紙八十元　預約先收半價　陽曆月底截止　明年五月出書

商務印書館啓

中華書局　三種預約展期出版

英華正音詞典　博物詞典　法令全書

上列三書預約於上月底截止本定本月底出版後因頁數增多甫於日前排竣月底不及出書日下趕印趕訂准於陽歷十一底出版不誤特此布告伏希鑒諒

北京琉璃廠　天津大胡同　中華書局謹啟　電話南局八十五　四百三十九號

中華民國十年改訂　地理圖書

歐戰以還世界各國疆更其多新興之國新制之地疆域變遷至為重大即中國之部民國以來地方制度日新月異道區縣治商埠鐵路栽併增設亦復不少本局各種地理圖書悉據最新調查或係新編或經增訂極便教科及參考之用

▲教科書

◎中學適用　新制外國地理教本　全三冊折實各三角
◎師範講習適用　實用地理講義　全一冊　五角
◎高等小學適用　新式地理教科書　全六冊折實各四分　新式地理教授書　全六冊折實各一角

▲參攷圖書

改訂　中外地理大全　平裝六冊　三元二角
最新　世界改造大地圖　彩印一大幅　一元六角
最新　世界改造分國地圖　附說明書全一冊　二元
最新　中華民國大地圖　彩印一幅　一元二角
中華民國分省地圖　一冊　一元六角
中國分省新地圖　刷印中

中華書局發行

本日家庭[illegible]第十七八集四大本為劇中情節結構不同事蹟奇險如巴林女被騙入獄執行死刑李代桃僵驚心動魄而獄吏巧施妙計巴林女終能死中逃生首尾情節出人意外本日電劇有風流女兩大本及滑稽大家馬克司所演之鏡中人兩大本與本日家庭遺禍四大本可稱雙璧都人士娛怡心性盍興乎來

[illegible]驗[illegible]冷其涼如石其堅[illegible]而不消時發時止疼[illegible]此丸引用黃酒或用薑蜜送下立止疼痛歷奏奇功兼治腎囊潮濕虛寒等症尤妙　謹防假冒以土爾種每料價洋四元外埠函購外加郵費二角　德生堂設京師正陽門外虎坊橋橋東路南　本堂並無寄售處

振華日報社緊要啓事

本報因最近發生特種故障。原定日期不克出版。同人公同決議。積極籌備。重議發刊日期。一俟辦理妥善。再爲登報宣布。茲特聲明。諸希鑒察。以免誤解。並誌歉忱。

振華日報社同人啓

天津中國銀行啓事

現因現欵運輸爲難，已陳明敝總管理處，所有天津地名本行兌換劵，統由敝行在津一律辦理。

太平洋會議

今日舉行第二次全體大會

華盛頓十九日電云，美國代表許斯氏，業經召集縮小軍備會議，於星期一日開第二次全體大會。據人預料，勃利安氏將說明法國對于縮小陸軍之意見。以海軍及遠東委員會，似乎均未準備于星期一日報告該問題云。一

我國提出之十大原則

▲希望平等待遇
▲並無過分要求

昨據外交界消息，十六日上午開遠東委員會時，我國代表所提示之原則案，其大畧如下。今日提出之案，係一般的原則，至於實際問題，容於適用原則之時，詳細述之。夫中國之所望，在各國與中國之調和。苟得自由平等之國際的待遇，則中國天然之富源，當向列國開放之。惟須與中國以自謀政治的發達之一切機會。此不獨使中國脫離各國侵畧的危險之意，乃使中國由被剝奪之自治行政權，及被阻碍之適當收入之途，而解放之也。其一般的原則如下。(一)，(甲)，中國領土之保全及政治之獨立，列國須尊重而保障之。(乙)，中國之領土無論在如何之部分，亦不得讓與或租借之。(二)，門戶開放機會均等各原則，在中國全土均可適用，不能另設例外。(三)，列國爲增進各國彼此之信任，及維持太平洋及極東平和，倘不預先通知中國，則不得締結直接有關係於中國，或有間接關係於其領土之一般的條約或規定。(四)，在中國之特殊利權等項，不問其性質與契約之基礎如何，概須公表於世。凡未公表之特殊權利，則認爲無效。而公表於世之特殊權利等項，又須決定其範圍，及是否有效。即係有効，而爲使其適合於此次會議之決定亦須加以研究。(五)，凡對於現時中國之政治或行政加以制限者，在可能之範圍內，宜速議廢止之。(六)，凡對于中國有拘束之性質者，如未定有期限宜即制定之。(七)，當解釋付與特權或利權之文書時，如可解釋其有利於利權之付與者，則當尊重之。(八)，將來如遇有紛爭，而中國不參加之時，須尊重其中立之權利。(九)，爲解決太平洋及極東之國際紛爭，須特設規定。(十)，爲討議太平洋及極東各關係之國際問題，以爲將來關係列國共同實行政策之基礎，須特設規定以便隨時得開會議。3

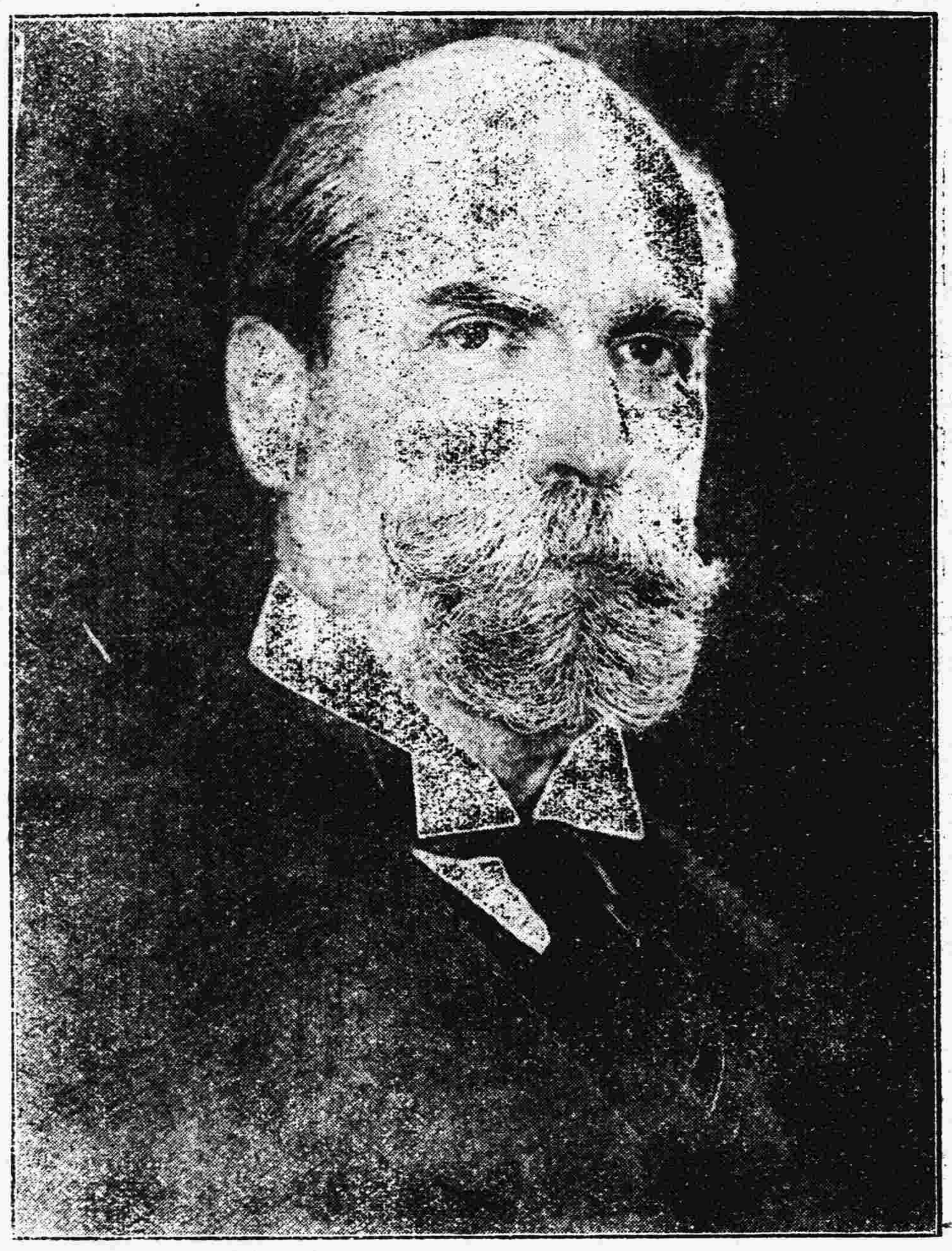

太平洋會議主席美代表許斯 (Charles Evans Hughes)

我國將提議常設會議

倫敦十一月十九日電，華盛頓電云，中國現已草定計畫，不日即將提出。其計畫乃希望規定關係太平洋之各國常設會議辦法。其要點如下。

(一)會議之常期，
(二)任何會員均可要求召集特別會議。
(三)常設秘書處。
(四)設立委員會，以審查一切爭執。

我國對英美日三國之表示

▲不願英日兩國繼續聯盟
▲希望修正藍辛石井協約

華盛頓十九日電，據中國之宣告，中國反對英日聯盟之賡續，且期望藍辛石井協約之修正云。一

英國對於中國問題之意見

▲英國不欲拋棄歲海衞

華盛頓十一月十八日電，英國之意見，以中國之開放門戶，最好由國際協同商人相助，使之實行。又據一般之推測，中國之發展，當由建築鐵路以促進之，又云，英國將極力反對廢棄歲海衞或其他同等租借地之事云云。一

日本對於遠東問題之方針

▲雖表示不併合滿洲
▲但仍主張維持現狀

華盛頓電云，日本對於遠東問題之方針，其大體如下。(一)，太平洋上英美日之平和的發展。(二)，中國領土之保全。(三)，日本之山東撤兵。(四)，日本不欲併合滿洲。(五)，接壤地之鐵路，保持對俄防止上之特殊利益。(六)，滿洲西伯利之門戶開放機會均等。(七)，日本不欲併合西伯利，但有承認日本之經濟的發展之必要。(八)，日本於時局安定之後，撤退在西伯利之兵隊。(九)，承認中國之四國借欵團。(十)，對於關東滿州鐵沿線之租借維持現狀。(十一)，耶普島問題，以日本及其他關係諸國間滿足之條件而解決之。(十二)，但有英美日三國之新協定，日本非必欲繼續英日同盟。一

日本反對美國之海軍案

▲要求最少須增加十分之一
▲美代表已表示大不滿意
▲認爲將影響於會議前途

華盛頓十九日電，日本提出增加艦隻噸量之案，業經政界說明，其率當爲英美之十分之七，而非十分之六云。關于此事，據十七日大阪每日新聞東京電話云，爲期世界永久和平起見，不能有威脅他國國防之海軍力者，理所當然也。顧美國之海軍力，以較日本之海軍力，乃佔四成之優勢，此不能謂爲公平也。且國防之原則既爲自衞主義，則較之日本武力有四成優勢之美國海軍，可謂已蔑視國防之原則，而爲有攻勢的海軍矣。且以十分之六之海軍力，于用兵上決無海戰之可能性，故日本不可不要求與以八成或七成之比例，否則，國防之安全，不能保障。日本爲希望協定之成立，決不爲無理之要求，但即不堅持八成之比例，亦不得不主張用兵最小限度之七成比例也。夫如是，則對于美國提案，有提倡下列修正案之必要焉。即，(一)，主力艦，美國五十萬噸，日本三十五萬噸。(原案爲三十萬噸)(二)，巡洋艦驅逐艦美國四十五萬噸。日本二十二萬噸(原案二十七萬噸)。(三)，潛水艦美國九萬噸，日本六萬噸。(原案四萬五千噸)。(四)，航空母艦，美國八萬噸，日本五萬五千噸。(原案四萬八千噸)。該報又言，軍備既爲相對的，則對于美國之海軍力，日本僅有十分之七，乃日本國防之最低限度。美國之提案，既當爲一種基礎案，是則日本之修正案，亦當然可以歡迎者也。若此修正案果能承認，則既成艦陸奧，當然可以編入，而日本代表主張之七成比例，亦可得圓滿之協定也云。至美國方面對于日本之此種要求，則大不滿意。據華盛頓來電云，日本代表對於美國之海軍限制案，以其中對於日本之規定，失之過少，故提議許其增加。此種要求發表後，美國方面大不滿意。蓋日本此種之意思表示，即反對美國所提之各項議案也。又據海軍中人云，苟日本不承認美國所提之限制標準，則恐此會議將發生若干之紛糾云。又云據官場宣示云，美國代表以美國縮小軍備議案中之海軍相對兵力，乃一根本上原則，倘稍加改變，則將大影響于會議云云。3

☆ ☆ ☆ ☆

幣原將提出對華意見

華盛頓十一月十九日電，幣原氏擬于明日九大國會議時，提出日本對於中國議案之意見云。一

☆ ☆ ☆ ☆

英日續盟問題之近況

▲已準備於遠東委員會討論
▲日報謂英人將提出兩代案

華盛頓十一月十九日電，關於英日同盟之事，英國現已準備商訂三國協約，或修正現行盟約，使其完全無妨碍於美國。一般人以美國參議院，似不贊成三國協定，又據官場宣稱，英國代表現準備於遠東委員會，討論英日續盟問題云云。又大阪朝日新聞載東京電話云，英日同盟，俱不願先倡廢棄，以傷兩國之親交，故一時尙難實現耳。但華盛頓會議中之軍備限制與太平洋及遠東問題之協定，均以廢棄英日同盟爲前提，故將來之結果，英日同盟必至廢棄，可無疑議。惟該同盟廢棄以後，英日兩國將以何案爲之代乎。夫英日同盟之範圍，原爲中國與印度之保全及太平洋上之軍事協定。由目下英國之政情觀之，英國已決定允許印度自治。果爾，則保全印度一層，自當除外於英日同盟之範圍，而所餘者，惟中國之保全與太平洋上之軍事協定而已，且英國之意，亦不欲以其海軍與日本海軍結合，而與美國海軍競爭。故英國對于英日同盟代案之意嚮，將分保全中國與軍事協定爲二案。軍事協定之代案，即將由英美日三國之海軍限制而締結軍事協定。若保全中國問題，則將參約各國在華之關係，而以締結某種協定云云。3

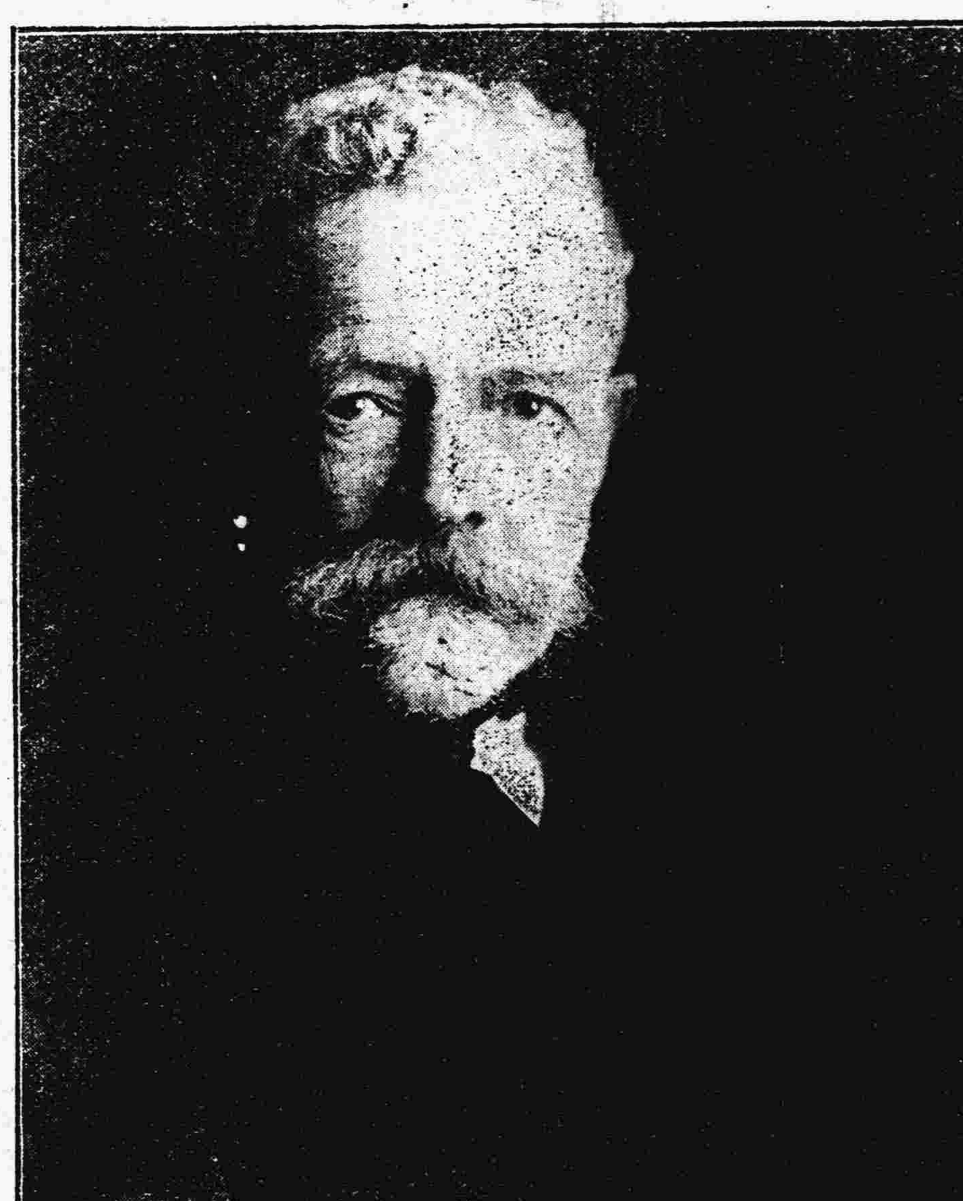

太平洋會議美代表羅治 (Henry Cabot Lodge)

緊要新聞

金融界風潮漸平後之各方面

▲奉天三百萬昨已到京
▲商總會昨又會議維持
▲津漢各地風潮已平息
▲滬團體電告國民代表

中交擠兌風潮，經各方面合力維持，已日趨和緩。張作霖所允接濟之現款三百萬元，據官場確息，業於昨日運解到京，並有另籌之一百萬元，亦不日由京奉路運到，張使曾於電中聲明，所籌之三百萬元，係專爲中交兩行兌現之用，並派員該行監視一切。其餘之一百萬元，係爲發放駐京奉軍餉項之用，俾以維持治安，以防不虞云。至一般社會生計及商店吐納兩行鈔票之目前辦法，開京師商務總會，昨日又開臨時會議，所有銀行及商人兩方兼顧之辦法，均已決定。

滬津漢各處風潮完全平息，昨已報告，中國銀行總管理處，因順天時報載有關於濟南及張家口方面錯誤之消息，特致公函於本社云，逕啓者，十一月二十日順天時報載濟南鈔票不通行一則，內云濟南由十八日起，中交鈔票不通行云。又張垣鈔票消息一則張家口通信，本埠中交邊業興業四行，十八日起停止營業等語。查濟南敝行平靜，鈔票照常行使，張家口敝行亦照常營業，並無停止之事，必係傳聞之誤，懇請賜予照登，以明眞相，無任盼荷云。昨又接到上海十九日電云。本地商會，錢業公會。江蘇教育會等多數團體，以爲此次金融界之擾亂，係由某國主張共同管理中國，並圖謀達其目的而來。現向任華盛頓國民代表余日章蔣夢麟二氏拍發電報，並請將該電轉交中國全權矣。該電大要如下。近來有鼓吹共同管理中國，並在中國造謠騷擾金融界，希望達其目的者，我國人民應一致反對之。雖現金融界已復原，然仍祈對于此等詭謀，仍訴諸各友邦，使其注意，以免迷惑云云。3

安格聯把持關餘之强辭

▲有謂已與財交兩各當局商妥發放辦法

關餘撥付交涉，截至昨日止，尙未妥協。聞總稅務司安格聯曾致書當局聲明不能撥付之理由，茲譯述原文，大畧如下。自奉中政府命令委辦整理內國公債，除預定支付海關借欵外，應將餘欵作爲公債基金，藉以保護持有內國公債之債權者，並將三四年內國公債與七年短期公債提前辦理。茲將整理內國公債處所有之債務，條列于左。(一)元年內國公債。(六厘)(二)五年內國公債。(三)七年長期公債。(四)八厘軍事公債。(五)八年公債。(六)九年公債。以上債務扣至一千九百二十二年止，應付中籤本利總計在二千五百零八萬五千五百十五元八角，除上列抵金以外，復蒙政府允許將某種進欵，按月如數撥交稅務司，作爲整理內國公債處之準備金。本稅務司自一千九百二十一年四月一日接任以來，所有每月應撥某種之欵，均不能按期收到，至八月以後，尤甚。且近來政府屢有短期借款，以鹽餘作抵，向銀行提出欵項之事。然並未提及此種借欵，另有某種整理債務之設施，以備將來償還。由此觀之，本稅務司惟特所存準備金，以應付持有債劵者，如將準備金挪作別用，即失信用，而對於到期應付債權者之欵項，將無以對待。總之，本稅務司在任期之內，對於上列公債各債權者之債欵與權利，必當竭力保護，以維持信用云云。按安氏來文，仍無撥交之意，又一消息，則謂昨日稅務處乃邀集安格聯財交兩署各當局，商確定之辦法。聞結果頗當圓滿，已進而商詳細之手續。1

☆ ☆ ☆ ☆

漢口擠兌風潮之煽動者

▲某國報謠傳北京兵變
▲稅務司突向中行提欵
▲各銀行錢莊各願代兌
▲擠兌不及三日即平息
▲某外人破壞金融益確

(漢口特約通信)

漢口本國銀行，不下十數家，而得有發行鈔票權，只中交兩行。中行所發鈔票，約共三百餘萬元，交行亦有二百餘萬元，準備充足，信用素著。洪憲時代，雖院部電令停止兌現，兩行爲維持信用，亦然照常發兌，以故商民極爲信仰，無論本埠發生何種風潮，該兩行鈔票，仍得通行無阻。不料十五十六兩日中交兩行，突然發生兌現風潮，一般無識商民，紛紛持票往兌，此來彼往，擁擠不堪。兩日之間，兩行各兌出五六十萬元，謠言四起，市面震驚。此種風潮，據銀行界密訊，歐洲某國，極欲於華盛頓會議期內，搗亂中國財政，使喪失在華會的地位，以遂其共同管理的目的。特在中國各大埠，播散謠言，直接或間接暴露我國財政上弱點。就是此間某國報紙所最先傳出，因之交行次日，即發生兌現風潮。是時漢稅務司，突向中行提存欵二十萬兩，某國匯人，又在外散播謠言，中行亦受此影響。顧兩行雖然同時發生此意外風潮，而準備充足，金庫未嘗告乏，乃外人通信社訪員，昨日竟至電局，發新聞電，謂中交兩行，已於本日停閉。電局詢知不確，遂扣留未發。吾人根據上述以觀，可知某某國人破壞我國金融，已圖窮而匕見。此外又得一可異消息，謂某京銀行倒閉，電告上海轉漢口各外銀行，即與中交兩行停止交往。電局因關係重大，特送軍署請示扣留與否。蕭劉兩長，也特別愼重，尙無表示。但於昨十六日上午，同在軍署，召集中交兩行行長，及魏財廳長郭官錢局長，會議維持辦法。決定一面取締謠言，一面令該行維持信用，展覓每日兌換時間。如有必要時，可由官錢局接濟。正午，漢口銀行公會和錢業公所，都召集緊急會議。僉以中交兩行關係於全鎭金融，至爲切要，大家應共同負責維持。遂決定除該兩行自行兌現外，另由入會各銀行，和各殷實錢莊，代爲兌換，以免兩行擁擠。散議後鹽業與素商柔金城各銀行，紛散代兌中交鈔票的貼代兌的通告。直至下午五六時，風潮漸漸平息。今日除尙有鄉間來人，前往兌取外，市面已大安定。銀行公會，昨晚特將某國人鼓動風潮顛末，致函於各團體，請大家一致維持，其公函畧謂近日由北京某國人傳出種種毫無影踪之謠言，致各埠金融，發生恐慌，漢埠亦受影響，紛紛兌現。查漢口中交兩行，發行鈔票，準備充足。歷年以來，無論漢埠發現何種風潮，皆照常應兌，此爲中外人等之所共知，毋待聲明。此次各地金融驟緊，先本由於某國銀行缺款，將應放關餘，故意遲放，蛛絲馬跡，可知京中來電，謂有某國人播散謠言，欲利用機會於太平洋會議期內，使中國財政瀕於危險，以遂其主張共同管理中國目的之非無因，果爾，則吾國商民，豈可墮其術中，自相驚擾，即不啻自相殘殺。總之漢口中交兩行，準備充足，信用素著，決無他虞。現在敝會各銀行，以及殷實錢莊，均一律代兌兩行鈔票，並經登報廣告，以免商民懷疑誤會，保全銀行，即所以保全漢鎭，亦即所以保全國脈。當此太平洋會議生死關頭，倘國人不堅固團體，互相保衞，勢將任人宰割。破人之產，以亡人之國，爲某國人慣技，全在大衆一心。鎭定如常，乃能轉危爲安云云。(十，十一，十七，小軒)一

東安電影

眞光電影劇場星期日(廿日)日夜星期一(廿一)晚之盛會

俄國大劇團臨別之大紀念

經[illegible]數人之要求特別挽留二日於星期日日夜星期一晚再[illegible]

中華懋業銀行廣告

本銀行係中美資辦理額定資本美金一千萬元奉財政部幣制局特准立案並准發行兌換劵專營國內外匯兌承辦長短期借欵收儲各項定期活期存欵貼換期票經收中外各種票據交易各種債劵證劵買賣貨幣金銀及外國紙幣凡銀行應辦之業務本行無不備具且本行與英美日各埠銀行互相聯絡倘有委託事件尤易接洽辦理於實業尤爲注重[illegible]本行美國股東均有極大之銀行及公司資本極爲雄厚對於中國一切可靠實業自能投資

□大街 光□劇場

[illegible]……時間星期[illegible]場[illegible]
二點半鐘開　夜場提前八點鐘開　星期一晚夜場八點鐘
開價目樓上下一律一元　包廂四座八元二座四元
劇目星期日演酒店音樂會西劇及怪車七八九三集星期夜
演歡喜帝王西劇及怪車七八九集

太平洋會議我國代表顧維鈞

請看上海字林報之造謠

▲竟謂中交兩行已倒閉

上海通信云，自英人樸蘭得發生共管中國之狂論後，一般有識者，早鑒及英日將有分割中國之野心。最近中交兩行京行之擠兌風潮，聞即係某外人拍電造謠所致，不意本埠之字林西報，竟謂中交兩行已倒閉，幸本埠各銀行家，未受其煽動，亦未發現擠兌風潮，並由銀行公會通電聲明滬埠金融現狀穩妥矣。 3

川軍增兵東下後之鄂西

▲巴東直軍頗形單弱
▲湯子模部仍據施南
▲施鶴川軍行將大舉

漢口電訊，現在巴東二十五里外，南北兩岸之川軍約在五萬人內外，與盧金山之第十八師成對峙之勢，直軍頗形單弱。湯子模藍文蔚潘正道各軍已將施南全屬佔據，趙榮華已率隊退駐崔家壩，湯子模糾合當地自治軍九千餘人，編爲一混成旅。現在施鶴方面，有川軍三萬餘人，一俟餉械充足，即可大舉，由長樂長楊直窺宜都，鄂西形勢頗爲危急。孫傳芳已電保定武昌方面催索餉械云。 3

中葡對澳門交涉略有進展

據香港電訊，澳門畫界交涉一事，自葡公使抵澳陳炯明抵粵後，粵政府所派之李錦綸雙方已開兩次談判，葡使與葡領態度漸趨緩和，遂提出三項意見，(一)粵政府撤去銀坑兵艦，葡政府亦同時將巡洋艦駛回澳門境內。(二)華僑抵制葡政府之各項宣傳，當一律撤消。(三)會議畫界事宜，應照民國五年所議之原案，再繼續討論。據此以觀，澳門交涉，已有進展云。 一

廟街案須待確查後再行開議

外交界消息，日本政府對於廟街案迭次催促早日結束，政府因該國提出節畧，殊與事實大相逕庭，且其要求，過爲嚴酷，是以決定待事實確查後，再行開議，昨特向日本公使聲明該案，因須另行調查，俟各項證據核實後，再行接洽商議云。 3

我國駐東西俄兩領事之互調

赤塔領事沈崇勳，近被僑民控告，經中央派員前往調查，結果以僑民所控各節，查無實據，免予議處，但領事與僑民關係密切，今意見既有隔閡，則外交上難免不發生障礙，故以沈與莫斯科陳廣平領事對調，以解糾紛，昨日沈來電，稱俟陳廣平到赤交代後，即能赴莫，並請調用向增樹等二員赴莫云云。

韓人運動獨立之急切

▲由赤塔分三路進攻朝鮮

朝鮮獨立運動，近來日趨激烈。太平洋會議開幕，該國人士即派代表赴美活動。茲聞韓黨首領徐一，崔明祿，李範允等，更擬在俄境赤塔地方集合鮮人七八千名，以赤塔爲根據地，分爲三路進攻朝鮮內地。東路軍由琿春直趨朝鮮咸鏡北道，西路軍由安圖撫松前往咸境南道，北路軍由和龍直往茂山郡，均爲武力行動，以爲赴美代表之聲援云。 3

孟買市之大暴動

▲英皇儲適抵孟買
▲雙方共斃死七人

孟買十一月十七日電，英皇儲行抵孟買時，適值該地暴動，焚燬外洋布疋甚多，工廠亦即停止，因之人衆更形擁擠。此外又焚燬電車五輛，及酒鋪等。暴徒又以石擊人，電車因之停止。該地長官立時調軍彈壓。因之街上遂發生戰事，巡捕死者四人，重傷者十三人，暴徒被槍擊斃者三人，因傷被捕者多人。惟地方現已平靜，且其暴動，亦未影響于慶祝云云。

天津海關查獲大陸丸大批嗎啡

年來煙毒，仍難肅清，推厥原因，半係邊僻地域，官廳耳目不周，軍民玩法私種，半係日本浪人乘機牟利。聞天津海關，日前查獲來自日本之大陸丸輪船內大批嗎啡一百餘箱，業已扣留沒收容辦云。 一

☆☆☆☆☆

武高請願團代表行將返校

▲攜帶印花稅回鄂銷售

武昌高師留京代表，以京內金融奇窘，印花押欵難成事實，轉請教部向財部接洽，掉換印花稅票，以便帶回湖北發售。幾經交涉，始允掉換，每張一分者五千元，每張二分者五千元，每張五角者五萬元，每張一角者四萬元，共計二十七包，仍寄存教部會計課處，現聞該代表等以各事多已結束，印花事亦爲就緒，久住都門，光陰可惜，急欲回校上課，刻已請教部代辦車票，印花運費，以及護照等各種事宜，約日內即可南旋云。 一

☆☆☆☆☆

皖學生姜高琦案已結束

皖學生姜高琦因爭教育經費被戕一案，前此曾來京籲冤，轟動全國，中央特令皖省長許世英鄭重辦理該案，近聞許省長爲矜恤愛國學生起見，特予以殯葬費四千元，撫恤費六千元，並訂於十四日在菱湖公園親往致祭，以慰該生忠烈之魂云。 一

太平洋會議法代表勃利安 (Aristide Briand)

長岡坤一謀殺原敬之經過

▲本無意刺死原氏
▲實橋本促其決心

大阪每日新聞載云，刺殺原敬之兇犯長岡坤一，及同謀者橋本榮五郎，十五日又自東京監獄提出，經由崎預審判事之訊問，長岡供述之結果，事實眞相，漸見明顯。蓋長岡當此事本煽動之際，初無殺死原敬之意，不過欲乘機用强度之硫酸，抛注原氏之顏部，使其失明，以奪其政治活動，長岡以此意告之橋本，橋本謂僅使之失明，不足以絕原氏政治的生命，且引憲政會議員高木正年氏雖兩眼失明，尚足活動於政治方面之例，以證實之，於是長岡始決心欲刺死原敬。現日本法界對於同犯者橋本之唆使行爲，極爲重視，已向各方偵察證據，大約一二日內可以預審終結云 3

顧維鈞夫人

國立法政昨日之歡迎會

▲王家駒希望學生有團結之精神
▲高一涵演說爲新人物之三條件
▲甯協萬主張國民的太平洋聯盟

繼由該校教員甯協萬演說曰，音樂者，表現和平之工具也。吾人今日得一聆之，實爲可喜。蓋今世之人類，內困于自國政府之壓迫，外困于強國侵畧之壓迫，其痛苦已甚，雖欲聆之，不可得也。即吾人今日之得此，亦一時的耳，非能永久者也。若欲永久之和平，則不可不謀抵禦此等壓力，故內之不能不謀人民之團結，外之不可不謀弱國之團結也。夫團結之後，則此等壓迫之原因，不可不一考之。以余之所見，則內之所以能專制而外所以能侵畧者，實皆由于兵多之故，此裁兵之所以不可緩也。夫人心同然，固無分乎內外也。弱者扶之，強者怒之，此普通之心理也。夫學說者，苟一旦演爲事實，則直可左右世界。今日之所言，苟努力運動，未嘗不可以達吾人之目的也。雖然，今人知國內法之宜改革矣。若第二海牙和平會議，其國際捕獲審檢廳條約之所規定，國際捕獲審檢廳由十五名審判官組織之，而英，法，德，俄，美，意，奧，日之八大強國者，各占其一員，其餘七名乃由各加盟國選出之。即國際聯盟之組織，其九名理事，亦規定由英，美，日，法，意五國各占一員，其餘四名乃由加盟國選出之，此等不平等之辦法，與各國選舉法不平之規定何異，故亦不可不改革之也。至于改革之道，則在國內當以平民主義爲歸，而在國際則當以平國政策爲歸也。夫平國政策之成功，然後帝國主義乃達于末運矣。今世之人，固多歡迎所謂新矣。吾之于此，非不贊同之也，惟舊者若仍有價值，則亦不欲因其舊而棄之耳。吾今已明謂主張組織世界大聯邦以謀平國政策之實見矣，雖然，此非吾始創之新學說也，孔子之所謂天下一家者，即此意也，世界之文化，歐美得其半，所謂人權之說也。中國亦得其半，所謂人倫之說也。此兩文明合併後，世界之文化始能達于圓滿之域，則我國文明在世界上之地位，不可謂不高。且孔子之道，行于日本，而日本強。中國文明與德國文明相合，而產生日本文明。夫日本固今世之強國也，然則其所本之中國文明又安能鄙視乎。世人或倡古國難興之說，此實荒謬之甚也。彼希臘羅馬不曾滅亡乎，而今日何如也。彼亡者何可復興，而謂中國之不能再強者，何也。中國今日之在國際也，欲聯強國誠不足，然結弱國實有餘，故吾主張聯合于太平洋有關係國家之國民，以組織太平洋聯盟，而謀世界之和平。威爾遜之國際聯盟，其所以失敗者，一則以徒知有各國之政府，而忘其有人民，再則以徒知有英，法，日，意之四大強國，而忘其尚有若干弱國也，以如是之原因，則其得強國把持之結果，誰能曰不宜。今吾主張由各弱國國民結合以運動之，蓋所以免其病也。諸君勿謂余言之徒爲理想也，試問諸君，苟各國國民能聯合一致，則各國之政將何以禦之乎。演說畢，已四時矣，故即宣告散會。 3

☆☆☆☆

陳柏年失踪案之近訊

▲丙辰學社又請外部徹查

駐古巴使館隨員陳柏年失踪一案，據王繼曾來電，指明吳克焯確爲殺人罪犯一節，已誌本報。而外交當局，延宕數月，迄今尚無相當處置。昨據外交界消息，部派赴古巴調查該案專員陶履謙，已於本月五日由金山啟程返國，史悠明仍回紐約領事原任，調查結果，僅有一電到部，意極簡單，畧謂『此案頭緒紛繁，與吳代使迭次報告，不無出入，電中難以悉陳，應俟履謙回國後面爲陳報』云云。語意甚爲摸稜。茲聞丙辰學社（即第一屆高等文官外交官司法官等考試及格人員所組織）同人，已於日昨分呈府院及外交部，請特派大員秉公嚴查，務期水落石出云。 3

諸士克立夫昨日赴滬

泰晤士報社長諸士克立夫抵京後，與各方面之酬酢，頗見忙碌。昨聞諸氏已於昨日下午四時四十五分搭津浦特別快車赴滬，各界人士頗多赴站歡送云。 一

☆☆☆☆☆

我國代表團　秘書長　刁作謙

社會咫聞

爹媽把好女兒嫁給廟子裡

▲晴的嫁粧倒不少
▲可是女兒受罪了

十七日下午三時，我在交道口看見一副十六抬的嫁粧。其抬夫及抬桌欄杆等，均與嫁女者無異，惟抬上所抬之物，只有箱子兩個，胆瓶座鐘帽筒花瓶金鐘玉磬帽鏡臉盆等物，並沒有匣子鏡墊脂粉等物。前面還有童子音樂隊，一邊走着一邊吹打着，嫁粧後邊是八個人抬着一把椅子，椅子上端坐一個帶髮的幼尼姑，身穿灰色僧袍，腳穿白口僧鞋，手拿一把蠅刷，在椅子之後還有兩輛馬車，車裏也坐的是婦人。一路之上，看熱鬧的很多，一直抬到柴棒胡同路北文殊菴右僧廟內，下了椅子，畧爲憩息，由該廟老尼帶領先到文殊菩薩殿內參拜文殊菩薩畢，又往各殿參拜各佛像，又參見廟內衆尼姑，參畢時已四點多矣。是日該廟大搭喜棚，徧請施主，預備素齋，極爲熱鬧。該廟門首馬車汽車很多，幼尼落髮拜師，其娘家母親亦到廟賀喜，臨走之時，母女那種戀戀不捨之態，看看實在悽慘。據探詢該幼尼娘家姓陳，家中只有父母，並無兄弟姊妹，住在沙窩門外。其父以務農起家，種着幾頃地。該尼今年才十九歲。（有說三十二歲者不確）。前兩月該尼因患目疾，屢治無效，遂許了出家爲尼，後來目疾痊愈，其父母想着就是他一個女兒，不忍叫他出家，遂糊了童兒還了願，後來該女目疾又犯，遂又許了實行出家爲尼，目疾纔又好了。由那兒就改換尼姑裝束，定於十七日入廟落髮。此次連賠送帶搭棚辦事，並佈施廟裡香資，共用了一千餘元。有人說該廟老尼自收了這個徒弟，極爲喜歡，可是該幼尼自落髮之後，不知因何原故，成天直發怔，不上幾天，形容漸比從前消瘦了。 (晴)四十五

記者按北京人大半迷信很深，女兒害了病並不延醫診治，即不然請來毫無學理荒謬絕倫的醫生，以致病勢反而增劇，於是到處求神許愿，甚至在急不暇擇的時候，隨便給泥塑木雕的菩薩訂預約，願把女兒當作雞雞淨酒班的送給他老人家。過了些時日，湊巧病眞好了，以爲眞是神的力量，此時打算不履行契約，又怕神作怪，只得忍痛把活潑潑的女兒，送進火坑。但是出家不非女兒的本心，不甘犧牲生人的樂趣，因而鬧出許多笑話，北京城裡常聽說某庵尼姑還俗再嫁，或是某尼姑成了某闊人的姨太太，此種事實已素見不鮮，正所謂既有今日，何必當初。上述那位幼尼，記者雖不敢必其將來成仙成佛或成觀音，但閱者只從他那時常發怔的情形之中，也就可推想現在他那種說不出的苦了。 1

唐在章汽車壓倒人

西單牌樓北堂子胡同口外，日昨下午一時，有外交部參事唐在章，乘坐二百三十九號汽車，駛至該處，因碼力過速，致將行人史華峯闖倒，震傷內部，氣閉多時始甦。隨送往仁民醫院救治，將司機人盛文章帶往內右一區。 (和)五

俄國災荒賑濟會將先演中國劇

俄國災荒賑濟會前經開會議決，請俄國舞劇團在第一舞台演劇助賑，嗣因該劇團已與眞光電影院訂約，先演數日，殊於該會原訂演劇助賑之計畫不符，且生不利之影響。現該會總務游藝兩股主任已商明羗事長，將俄國舞劇團演劇助賑事暫行緩辦，先演中國新舊劇，似覺省費而銷票亦有把握，並由姚主任恨吾假定第一舞台，准於陽歷十二月三日（即星期六）晚演新舊劇，悉以所得票資作爲賑欵。至如何銷票辦法，俟該會宣佈後再誌。

接第四版

讀者日曆

今日（陰二十二日星期一）
——北高平民教育社公開講演　講題教育上社會的運動　講演者汪懋祖　時間上午九時半　地址高師風雨操場
——北大太平洋問題研究會公共講演　講題太平洋會議與中國人口問題　講演者黃右昌　地點北河沿北大第三院大禮堂
——哲學社公開講演　地點南池緞庫前巷　時間下午三時　講題社會學與中國之社會問題　講演者余天休
——珠市口夜市　珠市口

明日（陰二十三日星期二）
——前門夜市　前門大街
——土地廟市　彰儀門內

廿三日（陰二十四日星期三）
——哈德門夜市　哈德門外
——花兒市　哈德門外

廿四日（陰二十五日星期四）
——珠市口夜市　珠市口
——白塔寺市　平則門內

廿五日（陰二十六日星期五）
——前門夜市　前門大街
——白塔寺市　平則門內

廿六日（陰二十七日星期六）
——哈德門夜市　哈德門外
——護國寺市　西四牌樓

廿七日（陰二十八日星期日）
——高師平民教育社公開講演　地點高師風雨操場　時間上午九時半　講題平民道德教育　講演者傅佩青
——珠市口夜市　珠市口
——護國寺市　西四牌樓

廿八日（陰二十九日星期一）
——前門夜市　前門大街
——隆福寺市　東四牌樓

廿九日（陰初一日星期二）
——哈德門夜市　哈德門大街
——東嶽廟市　齊化門外

三十日（陰初二日星期三）
——哈德門夜市　哈德門大街

一日（陰初三日星期四）
——珠市口夜市　珠市口
——土地廟市　彰儀門內

二日（陰初四日星期五）
——前門夜市　前門大街
——花兒市　哈德門外

三日（陰初五日星期六）
——哈德門夜市　哈德門外
——白塔寺市　平則門內

本社欲求此表完全，恐探訪不週，願集會者，先期以會所及日期見告，當代爲披露。惟所揭載者，以公衆可以參與之集合爲限。 記者2

蒙 惠顧一切當格外克己，手[illegible]求敏捷，以副雅意，特此廣告 [illegible]總管理處[illegible]
分行設北京西河沿東首珠寶市口門牌二百八十八號　總理錢能訓　美協理唐默思　華協理徐恩元　北京分行經理胡[illegible]
副經理李振廷

有願意看早報的請看
同人等現組織一快報處，每日派騎自行車送報人遞送各種文言白話報，無論東西南北四城，均於每日早九點鐘送到，決不延誤，並包送義務報及各通信社稿件，如有願看早報委送義務報或通信社稿件者，請通信宣武門外南柳巷永興寺廟內交何仲軒，無誤。定於十二月一號開辦，先此預告。暫借電南三六六八三七五六號

命令

大總統令

李桂林加陸軍少將銜，王濤授爲陸軍步兵上校，廣輪加陸軍騎兵上校銜，單春澗加陸軍軍法監銜，劉鈞授爲陸軍一等軍需正，此令。

陸軍總長蔡成勳，呈請授楊卓韓希愈英春宋雲桐爲陸軍步兵中校，王國楨爲陸軍礮兵中校，陳樹禮張福森閻玉珊于振瀛孟熙昌李保忱馮萬亨馬英凱楊怡銓宋作舟爲陸軍步兵少校，王家範爲陸軍三等軍需正，均照准，此令。

陸軍總長蔡成勳，呈請任命馬汝鈞爲熱河都統署軍需課課長，應照准，此令。

陸軍總長蔡成勳，呈暫編奉天陸軍第一師步兵第一旅少校副官，孫廣甲另有差委，請免本職，應照准，此令。

陸軍總長蔡成勳，呈請任命王開田爲暫編奉天陸軍第一師步兵第一旅少校副官，應照准，此令。

陸軍總長蔡成勳，呈請任命馬玉良爲陸軍第二十七師步兵第一百七團第二營營長，應照准，此令。

陸軍總長蔡成勳，呈請任命劉振聲爲黑龍江陸軍騎兵第一旅第二團第三營營長，應照准此令。

內務總長齊耀珊，呈准福建省長，李厚基，咨請任命翟樹衡試署省會警察廳警正，應照准此令。

陸軍總長蔡成勳，呈准藍旗正漢軍都統奎順，咨請以增吉補參領，趙德堃補副參領，張德潤補印務章京，均照准此令。

陸軍總長蔡成勳，呈准察哈爾都統張景惠，咨請以吉雅圖圖們布彥阿穆爾布彥格什克托克託莫陞補公中佐領，均照准此令。

袁金鎧賞給江顯珍梁忠甲均給四等文虎章，此令。

中華民國十年十一月二十日

來件

留美學生華盛頓會議後援會之由來及組織（續）

（一）所擬作之事務

關於以後中國學生援救祖國之活動，徵集各方面意見，以爲切實有效，在可能範圍以內者，不外影響友邦輿論，及監督與援助中國代表兩大部分。

（甲）輿論方面　欲謀中國之眞正民意，達於友邦之輿論，則不能不有靈敏之動作。

（一）中國僑胞與學生之間當首先有靈通之聲氣。達此目的，辦法如下：

（a）定期出版品　專載華盛頓會議及中國關於該會議之消息，並中國僑胞與學生在各處之計畫與行動，以謀呼應。

（b）不定期出版品　隨時發行小册子及傳單等宣傳各種問題。

（c）通信　互相報告與商酌一切事務。

（二）美國輿論方面，苟能作切實援助，必由我國民時時訴以正義，明以利害。所取態度，當以爭公理，愛人道之心爲衞。不爲乞憐，不示報復。

（a）公共文件　如宣言，請願書等。

（b）接洽　此事可分兩類如左：

（1）團體的　如商會，工黨，敎堂，青年會，女子俱樂部，朝鮮同志機關，

（2），及各學校等；

個人的　如新聞記者，大學敎授，及政治與社會上之重要人物等。

（c）示威運動　於中國在會議重要關鍵時，作遊行，開大會。散傳單等舉動，

（三）與國內及他處僑胞學生互通消息。

（a）國內　如學生聯合會，各界聯合會，商會，工會，敎育會，省議會，及各報館等。

（b）他處僑胞及學生：

（1）美洲　如坎拿大，拉丁美洲等處；

（2）歐洲　如英，法，意諸國；

（3）他處　如南洋群島等處。

（乙）代表方面　欲保存中國應有之權利與他國爭生存，中國之僑胞及學生近在美國者，對於我國代表，不能不有相當之援助及監督，合全體在美國之中國人，開誠協力，赴義防害。

（一）與代表交換消息與意見。（未完）

分類廣告

（一）、本欄廣告之分類如下（一）屋地招租。（二）職業紹介。（三）尋覓訪友。（四）人事應酬。（五）百物買賣。（六）通告聲明。（限於非以營業爲目的者）（陝災捐款。）

（二）、本欄廣告之篇幅、分甲乙二種。（甲）面積二方寸以內。（合百零四字）（乙）一方寸以內。（合五十二字）

（三）、甲種廣告每日大洋二角、乙種大洋一角、無論登載若干日概無折扣。

（四）、登載以收信先後爲序、每日下午二點鐘以前來件到社、次日即可見報。

（五）、廣告所占面積大於甲種、及出乎上列六類之外者、另按本報廣告例算價、不適用本欄之例。

介紹職業

願學德文者鑒　本館分早晚兩班無論初學補習均可學費初學每月三元補習四元報名費一元入學扣作學費報名隨時入日上課詳章面取函索付郵一分空函不覆東四牌樓北汪家胡同五號筱盦德文館啟

北京大學附設畫法研究所招男女學員　本所中國畫部外國畫部各招生十名有志者于本月廿日前至景山東街北大第二院號房報名報名時交相片一張證金二元（入學扣作學費）另有詳章取閱有攝影不另收學費

女子留美預備學校啟事　前次報名現已截止惟尚有空額茲特展限至二十五日以後不再展限此化石橋五十八號本校啓

普通聲明

歇業聲明　啟者本局座落在前門外北孝順胡同開春石印局現以呈報歇業並無賬目轇轕不清等事此啟本局主人啓

歇業聲明　外左一區所屬衡順成估衣舖現下無力成做對內外並無轇轕之事特此聲明

房地招租

北京第一商業補習所啟事　本所添招銀行科鐵道科國文專修科男女新生報名日期十一月初十日截止函索章程者請附寄郵票一分空函不復所址在西城十八半截南駱駝灣第二號

舖房招租　西式舖房一所電燈俱全座落香廠萬明路北口路東甲三十一號欲租者請到該處稻香軒南貨店面議

招租　東總布胡同南觀象台二十五號住房十五間有人領看

招租　坐落西華門外丁字街路南五十七號請問本院程宅領看

招租　住房十間住西城廣寧伯街南面雞毛胡同八號有人領看願者請向北京大學第二宿舍元字八號余姓接洽

吉房招租　西城東絨馬營內住房十九間電燈自來水俱全有人領看租價四十元

吉房招租　西城闢才胡同門牌六十號有房三十二間大小院共四個院宇寬宏甚多門內有人領看

惠通禮物莊中交票一律使用　本莊維持市面金融起見所有交易無論舊欠新帳中交票一律使用惟貨物暫不賒欠並開（絨線胡同四十三號）

西城住房招租　禮路胡同廿六號瓦房廿三間有地板自來水隨時可看租者向宣外香爐頭條廿號陳宅（電話南局二二五九二）面議

新造西式舖房出租　今有絨線胡同新建樓房上下共十間月租洋五元保證金五十一元零租均可如有需用者請至舊簾子胡同卅一號湖南旅京陸軍俱樂部接洽或電西局一千四百七十號東局一百卅號均可

出賣百物

景山西小石作胡同七號內有房十間廉價出租並有電話可以共用願租者請到該處面商或電東局三四四五號接洽可也

海王商店　北京南新華街十號新到籃球足球隊球大減價

好古者鑒　茲由甘肅帶來敦煌經卷數幅黃龍碑等均欲出售購者請向宣外大街甘肅北館接洽可也

電車出售　茲有轎式電車一輛機器裝飾完全無損如購者請至西城機織衛四十號領看可也

李統球寶字　北京收件處琉璃廠清秘閣寶晉齋宣外騾馬市大街乾元亭西草廠廿四號

出售原搨帖　新出土青州大魏造象碑元魏劉康奴造象碑四面肆元新出土魏李璧碑並陰五元漢永和貳元濟南后宰門蘭香齋

國際侵略之末運　定價五角　德國柏林大學哲學博士張武著　研究太平洋問題新政治經濟軍事哲學問題以及世界大勢之變遷强國弱國之前途者不可不讀　○中華書局勸業場四友書社南遊藝園售票處均寄售

北京中等以上學校　體育聯合會足球比賽時已選妥要南新華街海王商店所售之英球每個價洋十一元五角

購買舊書者注意　啟者由湖南來京攜帶原藏書籍三百餘種並字畫法帖及土產數十種如有購買者請來宣外爛漫胡同湘鄉會館爲盼門牌三十五號電話南局一千八百七十四號湖南湘鄉楊道南謹啟

商情

△糧食行情（十月二十一日）

芳米	十四元
西貢米	十三元五
清水米	十二元
御光米	十二元
油粳米	八元九
稅米	七元五
小米	六元五
白麥	八元二
紅麥	六元二
春麥	六元二
江豆	六元二
小豆	五元八
元米	六元四
玉米	四元五
枚子	四元五
黍子	三元五
高粱	三元五
青豆	六元二
綠豆	四元四

△金融行情（十月二十一日）

華義銀行國外電匯逐日行情　便士會數金磅銀洋每元二先令一、三三

北京太平交易公司行市單

紐約美金銀洋每元	五十七元、一五	
巴黎佛郎銀洋每佛	六、〇	
羅馬耳呂銀洋每元	一三、〇〇	
柏林馬克銀洋每元	六、〇〇	
元年公債中票	二三七	
十年公債京票	九五	
三年公債	大票八扣	小票七九
四年公債	大票八五扣	小票八四
五年公債	大票八扣	小票五扣
七年短期公債	九三	
七年長期公債	二三七	
八年公債	二三六	
金融公債	七八	
中國銀行股票	一百〇六	
交通銀行股票	七七	
英磅每磅洋	六元六七一	
美金每元洋	一元七八九	
日金每元洋	八一	
佛郎每七七九二洋	一元	
洋市每元	七二	

本京金銀證券市價表

元年公債票	二三九	
三年公債票	七八五	七八五
四年公債票	七九	七九
五年公債票	三十六	三十六
七年短期公債票	九二八	
七年長期公債票	四〇九	
八年公債票	二四	
九年金融公債	七六八	
十年六釐	五六八	
京鈔	七七五	
京洋	七六	
小洋	一一七	
羌帖	四元	
日票	八五	
美票	一七五	
英票	六三	
美金	八一三	
日金	八四	
英金	七四	
馬克	六六	
佛郎	七六	
中行股票	一〇五五	
交行股票	七五五	
銅元	七五九	
金條	四二五	

北京證券交易所市價表

前場	開盤	收盤
羌帖		二十六元
元年公債利息	十三元	十三元八
八厘軍需公債		八十元三
三年六釐公債	七十七	七十八元
四年六釐公債	七十六	七十七元
五年公債票	三十一元五	三十一元五
七年長期公債		三十二元
七年短期公債		九十二元
八年內國公債	十五元	十四元八
中國銀行股票		一百〇四元
交通銀行股票		七十五元
五族銀行股票		五十三元
中華儲蓄股票		三十七元
中華匯業股票		四十五元
交易所股票		三十元〇三
漢冶萍股票		二十八元
招商輪船股票		
電燈公司股票		
自來水股票		五元七
啟新洋灰股票		七元八
新華銀行股票		三十元
大陸銀行股票		
久大精鹽一期		一百九十三元
久大精鹽股票二三四五期		一百五十元
中興煤礦老股新股		
華興墾牧股票		
南昌公司股票		四十五兩

後場	開盤	收盤
日金		八十七元四
羌帖		二十六元
元年公債京息	十三元	十二元八
五年六釐內國公債	七十七元	七十八元
四年六釐內國公債	七十六元	七十八元
五年公債票	三一五	三二元
七年長期公債		三十二元
七年短期公債		九十二元
八年內國公債	十五元	十四元八
中國銀行股票		一百〇四元
交通銀行股票		七十五元
新華銀行股票		三十元
大陸銀行股票		
五族銀行股票		五十三元
中華儲蓄股票		三十七元
中華匯業股票		四十五元
交易所股票		三十元〇三
漢冶萍股票		二十八元
招商輪船股票		
電燈公司股票		
自來水股票		五元七
啟新洋灰股票		七元八
中興煤礦老股新股		
通新墾牧股票		
華惠公司股票		
久大精鹽一期		百九十三元
久大精鹽一三四五期		百五十元

戲目

城南遊藝園（十月二十二白天）
于紫仙　小放牛
于紫雲　落馬湖
孫蔡彩　李伯濤　法門寺
王馨蘭　孝義節
金少梅　女斬子

廣德樓（十月二十二夜戲）
金少仙　南天門
恩佩賢　雙鎖山
韓孝峰　十三旦　龔秀岩　獻西施
恩曉峰　獻西施

中和園（十月二十二白天）
張喜伶　孟姜女
蘆月明　洪洋洞
馬小仙　小放牛
蘆月霞　冀州城
武桂蘭　滑油山
金桂芬　教子

華樂園（十月二十二白天）
郝壽臣　法門寺
朱桂芳　攻潼關
沈華軒　高慶奎　連營寨
程硯秋　榮蝶仙　能仁寺

同樂園（十月二十二白天）
侯玉山　丁甲山
陶顯庭　朱小義　雅觀樓
郝振基　打囚車
侯義隆　通天犀
韓世昌　玉簪計

三慶園（十月二十二白天）
俞少庭　金雁橋
小桂花　俞步蘭　送酒
俞華亭　韓富信　溪皇莊
王斌芬　江東橋

文明園（十月二十二白天）
崇月來　八大錘
韋久峯　戰蒲關
十陣風　搖錢樹
德仁趾　金黃台
水仙花　馬上緣
小鴻升　失街亭

東安市場開明電影院

陽歷十一月廿日　二十一日
星期日　星期一
陰歷十月二十一日　二十二日

戲目

第一幕冒險救夫　趣劇

十一月廿日廿一日
警世短劇　風流女　兩大本
滑稽　馬克司　鏡中人　兩大本
……第十七八

電話西局

新華儲蓄銀行　流通儲金券

委托各處代理支付本息廣告

本行有利流通儲金券開辦以來市面行用日多茲爲各存戶取本付息便利起見特在四城分托代付機關以資流通凡持券人赴本行或下開各處取回儲本立即照付如屆付息之期並可加付應得之利息均隨到隨付一律現洋概不貼水一切辦法詳載券面計開春華茂銀號　祥順興　義豐銀號（前門大街）永利厚銀號（珠寶市）裕商銀號（西河沿）裕生銀號（施家胡同）五昌銀號（煤市街）祥順厚銀號（東單牌樓）五大銀號　平易（西單牌樓）恆裕金店（騾馬市大街）宏源銀號（後門大街）六合銀號（前門大街）

新華儲蓄銀行公共儲金通告

查公共儲金章程第十三條末項有儲金人儲滿二年以上遇有死亡得照已儲原本如數發還等語此項辦法在敝行定章之始原爲對於儲金人死亡時表示特別優待之意不料因此藉端影射僞造假借之事層見迭出流弊滋多茲自十一年一月一日起將此項辦法取銷惟舊發存單有眞實姓名者繼續有效以示優異但在十一年一月一日以後過戶者此項優待死亡辦法即行取銷敝行未能貫澈初衷良深抱歉惟有馨香禱祝儲金諸君延年益壽長生不老已耳

中華民國十年十一月二十日

陳嘉庚橡皮鞋底又到京了

△鞋好　△價廉　△愛用國貨諸君　△趕快來購

華僑陳嘉庚橡皮底的鞋，最經久，最好穿，是人人知道的。本公司，所製橡皮鞋底，前次到京，早經銷磬，現又運到第二批，大小長短俱備，已又配製各種時鞋，黑嗶嘰及黑白帆布面的，每雙祇賣一元七角，黑面的每雙祇賣一元四角，諸君要用，趕快到下列各處購買！

△總售處東單三條紅樓一號電話東局二千五百五十號

△寄售處勸業場內第五四貨店　△東四四牌樓對過吉慶大院南貿易所

華勝德鞋莊

此外更有淨底及後踵，價格較前尤廉，要購的人，請到本所，商，又有對脚各底，諸君如欲自配時鞋，可到騾馬市步雲齋，李鐵拐斜街同義鞋莊，定購。

經驗靈效　耳鳴耳聾丸

此丸專能升清降濁通關開竅凡因急怒傷肝飢飽傷脾肺燥氣虛腎虧腦炎以及濕痰上壅鎗砲驚震病後諸火皆能耳鳴耳聾頭目暈眩常開服獨覺清氣上升濁氣下降兩竅俱風痹樹響或若蟬鳴百治不效急服此丸通耳骨清亮矣

此丸十一堂獨門首創餘均模仿　近見京津等處竟有襲名假冒

交通銀行廣告

本行自前清設立以來至今已越十年額定資本金庫平一千萬兩自五百萬兩合銀元七百五十萬元歷年公積銀元百二十二萬三千八百二十八元三角八分總行設在北京各省所設分行計七十餘處國業分行三處此外另有代理及換機關多處專辦各項匯兌活外定期儲蓄存欵抵押交現期票代收客票及其他匯業實期等銀行一切事務並奉政府特許發行鈔券代理國庫及經募公債等特權凡各納易無不克已格外一切來往手續均照商界習慣辦理所匯兌等費尤爲公道發行鈔券準備充足兌換便利凡發俸放餉商場交易以及應付輪路郵電各項一律通用茲將本行總分行地點如左

（北京）分行（京兆區域）北京　海甸　通縣
（直隸）天津　保定　唐山　順德　勝芳　灤縣
（山東）濟南濟甯　煙台　龍口　（河南）
開封　周家口　漯河　新鄉　粮縣　彰德　歸德
駐馬店　（山西）石家莊　豐鎮　大同
（江蘇）上海　南京　揚州　無錫　鄭州　清江浦
蘇州　鎮江　常熟　南通　（江西）蕪湖
九江　（浙江）杭州　湖北　漢口　宜昌
（湖南）長沙　（四川）重慶　安徽　蚌埠
慶安　官城　（東三省）奉天　長春　營口
哈爾濱　吉林　黑龍江　鐵嶺　黑河　歸化孫
家台　大連　四平街　錦縣　（特別區域）熱
河　歸化　張家口　倫多　赤峰　朝陽　包頭鎮
宣化府　香港　新加坡　日本　東京

中國實業銀行儲蓄部　有獎儲蓄

儲欵　每月每戶十二元或九元或六元或三元

外埠儲款請按月按季或按年隨時寄本行辦理

還本　如儲戶繳足期限時照章程一概還本並給餘利且已繳足兩年後無論得獎多少均可照章隨時取回儲款

獎開　每月一日開獎一次

得獎　十二圓者每月有得獎二千元之希望九圓者每月有得獎一千五百圓之希望六圓者每月有得獎一千圓之希望三圓者每月有得獎五百之希望

地址　北京西交民巷濟南府門前天津法界十二號

章程　詳細章程請向本行索取

注意　現已開獎二十六次第二十七次開獎於下月一日舉行

中國實業銀行儲蓄部謹啓